

2002 POLIS COLORINA SONDRIO ASD

Associazione Sportiva Dilettantistica

C.F.: 93013510149 – P.IVA: 00957470149

FIDAL: SO 416



www.poliscolorina.it



CROSS DI COLORINA – 7^a edizione

COLORINA (So) – domenica 22 febbraio 2026

REGOLAMENTO

1) ORGANIZZAZIONE

2002 POLIS COLORINA, sotto l'egida della FIDAL, ed in collaborazione con il COMUNE di COLORINA, organizza la manifestazione sportiva denominata "CROSS DI COLORINA", giunta alla 7^a edizione, valevole anche quale:

- Prova di Campionato Provinciale FIDAL e CSI

Le gare di corsa campestre, si disputeranno domenica 22 febbraio 2026 con partenza ed arrivo dal Centro Polivalente per lo Sport ed il Tempo Libero di Colorina (So), Via Aldo Moro, con inizio dalle ore 9.30.

2) REQUISITI DI PARTECIPAZIONE

In base a quanto previsto dalla FIDAL sull'organizzazione delle Manifestazioni, possono partecipare:

- a. atlete/i italiani e stranieri tesserate/i per Società regolarmente affiliate alla FIDAL per l'anno 2026 ed appartenenti alle seguenti categorie: ESORDIENTI 10 M/F; RAGAZZI M/F; CADETTI M/F; ALLIEVI M/F; JUNIORES M/F; PROMESSE M/F, SENIORES (da SF-SM a SF95-SM95 e oltre)

Durante la manifestazione si svolgerà una prova promozionale, non controllata dai GGG FIDAL, riservata ad atleti/e nati/e negli anni 2017-2018-2019-2020-2021 (5 anni compiuti).

- b. Atlete/i italiani e stranieri tesserate/i per Società di Ente di Promozione sportiva (disciplina Atletica leggera) che hanno sottoscritto la convenzione con la FIDAL. Sulla tessera dell'Ente dovrà essere chiaramente indicato Atletica Leggera e anno 2026.

N.B. = Dovranno presentare in originale il certificato medico di idoneità agonistica riportante la dicitura "Atletica Leggera", di cui sarà consegnata una coppia agli organizzatori. Queste/i atlete/i verranno inseriti regolarmente nella classifica della gara, ma non potranno godere di rimborsi, bonus e accedere al montepremi in denaro e/o generici buoni valore.

- c. Possessori di RUNCARD. Possono partecipare cittadini italiani, e stranieri residenti in Italia, limitatamente alle persone di età da 20 anni (2006) in poi, non tesserati né per una società affiliata alla FIDAL, né per una Federazione straniera di Atletica Leggera affiliata alla WA, né per una società affiliata (disciplina Atletica Leggera) ad un Ente di Promozione Sportiva, in possesso di "RUNCARD", o di "MOUNTAIN AND TRAIL RUNCARD" in corso di validità (data non scaduta) rilasciata direttamente dalla FIDAL (info@runcard.com)

La loro partecipazione è comunque subordinata alla presentazione di un certificato medico d'idoneità agonistica specifico per l'atletica leggera in corso di validità in Italia, che andrà esibito in originale agli organizzatori. Una copia del certificato medico andrà consegnato agli organizzatori.

Queste/i atlete/i verranno inseriti regolarmente nella classifica della gara, ma non potranno godere di rimborsi, bonus e accedere al montepremi in denaro e/o genericamente buoni valore.

- d. Possono partecipare atleti/e stranieri tesserati/e per Società di Federazioni Straniere affiliate alla WA. Per gli atleti comunitari ci vuole l'autorizzazione dalla propria Federazione o Società; gli atleti extracomunitari oltre all'autorizzazione della propria Federazione dovranno esibire anche il permesso di soggiorno o visto d'ingresso.

N.B.: gli atleti/e tesserati/e per Federazione Estera affiliata alla WA che non vengono iscritti dalla propria Federazione o Società o Assistente devono sottoscrivere una autocertificazione che attesti il tesseramento.

- e. Possessori di RUNCARD residenti all'estero limitatamente alle persone da 20 anni (2005) in poi non tesserati per società affiliata alla FIDAL, né per una società straniera affiliata alla WA, né per una società di EPS convenzionata con la FIDAL possono partecipare dietro presentazione di RUNCARD (in corso di validità (data non scaduta). La loro partecipazione è comunque subordinata alla presentazione di un certificato medico di idoneità agonistica per Atletica Leggera valido in Italia; possono inoltre presentare un certificato medico emesso nel loro paese ma conforme agli esami diagnostici previsti dalla normativa italiana per svolgere attività agonistica, che andrà esibito in originale, lasciando copia, alla società organizzatrice.

NON POSSONO PARTECIPARE (valido per tutte le tipologie di partecipanti):

- Atlete/i tesserate/i tesserate/i per altre FEDERAZIONI (es. Triathlon)
- Atlete/i tesserate/i per Società di Enti di Promozione Sportiva riconosciuti dal CONI ma non convenzionati con la FIDAL, che non abbiano sottoscritto la RUNCARD
- Atleti con Certificati medici di idoneità agonistica riportanti diciture quali corsa, podismo, marcia, maratona, triathlon, mezza maratona ecc., non sono validi ai fini della partecipazione.
- Atleti con Certificati medici di idoneità agonistica per altri Sport non sono validi per la partecipazione: saranno accettati solamente quelli che riporteranno espressamente la dicitura "Atletica Leggera".

Conformemente ai dettami di legge vigenti (D.M. 18/02/1982) coloro che praticano attività sportiva agonistica devono sottoporsi preventivamente e periodicamente al controllo dell'idoneità specifica allo sport. La normativa italiana richiede che i soggetti interessati devono sottoporsi ai seguenti accertamenti sanitari:

- Visita Medica
- Esame completo delle urine
- Elettrocardiogramma a riposo e dopo sforzo
- Spirografia

Tutte le dichiarazioni e i referti degli esami devono essere autentici o conformi agli originali.

I partecipanti alle Manifestazioni possono essere sottoposti a controlli antidoping. Sono altresì soggetti alle disposizioni previste dall'art. 25 delle presenti Norme, qualora già soggetti a sospensione disciplinare.

Tutti gli atleti iscritti, dovranno essere in possesso di regolare certificato medico per l'attività agonistica, in corso di validità alla data di svolgimento della manifestazione (07 giugno 2025)

3) MODALITA' D'ISCRIZIONE

Le iscrizioni vanno effettuate entro le ore 24.00 di mercoledì 19 febbraio, nei seguenti modi:

- ONLINE sul sito www.fidal.it (iscrizioni tramite le società di appartenenza)
- ONLINE sul sito www.csi-net.it (iscrizioni tramite le società di appartenenza)
- ONLINE sul sito www.endu.net (iscrizioni atleti singoli o runcard)

In via del tutto eccezionale e ad insindacabile giudizio degli organizzatori vengono accettate iscrizioni sul campo gara, solo per atleti/e TESSERATI FIDAL, entro e non oltre le ore 8.30.

4) QUOTE E MODALITA' DI PAGAMENTO

La quota di iscrizione è fissata in:

- gratis per le categorie Esordienti
- euro 3,00 ad atleta per le categorie Ragazzi, Cadetti, Allievi
- euro 6,00 ad atleta per le categorie, Juniores, Promesse, Seniores, Master

La quota di iscrizione va pagata, per tutti gli atleti iscritti, al momento del ritiro del pettorale.

5) CRONOMETRAGGIO E CLASSIFICHE

Il cronometraggio sarà effettuato da EVODATA Srl con tecnologia basata sull'utilizzo di "chip" con rilevamento GUN TIME (allo sparo).

Ogni partecipante verrà munito di un chip personale a perdere, applicato al pettorale.

Il mancato o non corretto utilizzo del chip comporterà il non inserimento nella classifica e la non attribuzione del tempo impiegato.

Risultati e classifiche saranno convalidati dal GGG delegato.

Le classifiche verranno esposte in apposita bacheca, alla fine di ogni singola gara.

Alla fine della manifestazione le classifiche potranno essere visionate sul sito www.poliscolorina.it, su www.endu.net e sul sito istituzionale FIDAL.

6) RITIRO PETTORALI

I pettorali potranno essere ritirati presso la segreteria sul campo gara nei seguenti giorni:

- Domenica 22/02/2026 dalle ore 8.00 fino ad un'ora dalla partenza della propria gara

Un delegato o responsabile delle società partecipanti può ritirare, per conto dei suoi iscritti, tutte le buste con i pettorali di gara.

I singoli atleti iscritti possono ritirare personalmente il proprio pettorale di gara presentando un documento d'identità valido.

7) SERVIZI COMPRESI NELLA QUOTA DI PARTECIPAZIONE ALLE GARE

- parcheggio gratuito nei pressi del campo gara
- servizio di cronometraggio ufficiale EVODATA con chip transponder
- assistenza medica
- servizi ristoro all'arrivo
- ricordo (in natura/capo tecnico) per tutti i partecipanti (che verrà consegnato a tutti gli atleti all'arrivo della propria gara)
- premiazioni come da regolamento
- servizio di sicurezza SAFETY E SECURITY
- assicurazione RCT

8) CONTROLLO TESSERAMENTI

I GGG possono effettuare il controllo del tesseramento e dell'identità dell'atleta secondo quanto previsto dagli articoli 8 9 delle Norme Generali Attività.

9) ACCESSO AL PERCORSO DI GARA

Gli atleti hanno accesso alla griglia di partenza della gara esclusivamente tramite la postazione della Camera d'Appello e devono presentarsi 20 minuti prima dell'inizio.

10) PROGRAMMA GARE

Il ritrovo è fissato per le ore 8.00 presso il Centro Polivalente per lo sport ed il tempo libero di Colorina (So), Via Aldo Moro.

L'inizio delle gare è fissato per le ore 9.30.

L'ordine di partenza, le griglie e le distanze delle gare sarà il seguente:

(il comitato organizzatore si riserva la facoltà di suddividere diversamente le gare 11, 12 e 13, facendo correre più batterie, nel caso venisse superato il numero di 150 atleti per ogni singola gara oppure accorpando le gare 11 e 12 qualora vi fossero pochi allievi iscritti)

ore 9.30 1^ gara a seguire	ESORDIENTI 5 femminile promozionale, non controllata dai GGG FIDAL	mt. 400	1 giro A
2^ gara a seguire	ESORDIENTI 5 maschile promozionale, non controllata dai GGG FIDAL	mt. 400	1 giro A
3^ gara a seguire	ESORDIENTI 8 femminile promozionale, non controllata dai GGG FIDAL	mt. 400	1 giro A
4^ gara a seguire	ESORDIENTI 8 maschile promozionale, non controllata dai GGG FIDAL	mt. 400	1 giro A
5^ gara a seguire	EF10 -ESORDIENTI 10 femminile	mt. 900	1 giro B
6^ gara a seguire	EM10 - ESORDIENTI 10 maschile	mt. 900	1 giro B
7^ gara a seguire	RAGAZZE	mt. 1200	1 giro C
8^ gara a seguire	RAGAZZI	mt. 1800	2 giri B
9^ gara a seguire	CADETTE	mt. 2100	1 giro B + 1 giro C
10^ gara	CADETTI	mt. 2400	2 giri C
PREMIAZIONI GARE GIOVANILI			
ore 11,00 11^ gara	ALLIEVI	mt. 3600	2 giri D
12^ gara a seguire	ALLIEVE, JUNIOR, PROMESSE, SENIOR, MASTER femminile	mt. 3600	2 giro D
13^ gara a seguire	JUNIOR, PROMESSE, SENIOR, MASTER maschile	mt. 5400	3 giri D
PREMIAZIONI			

I tracciati di gara e la logistica indicata nella sotto riportata planimetria potranno subire lievi modifiche in fase di allestimento.

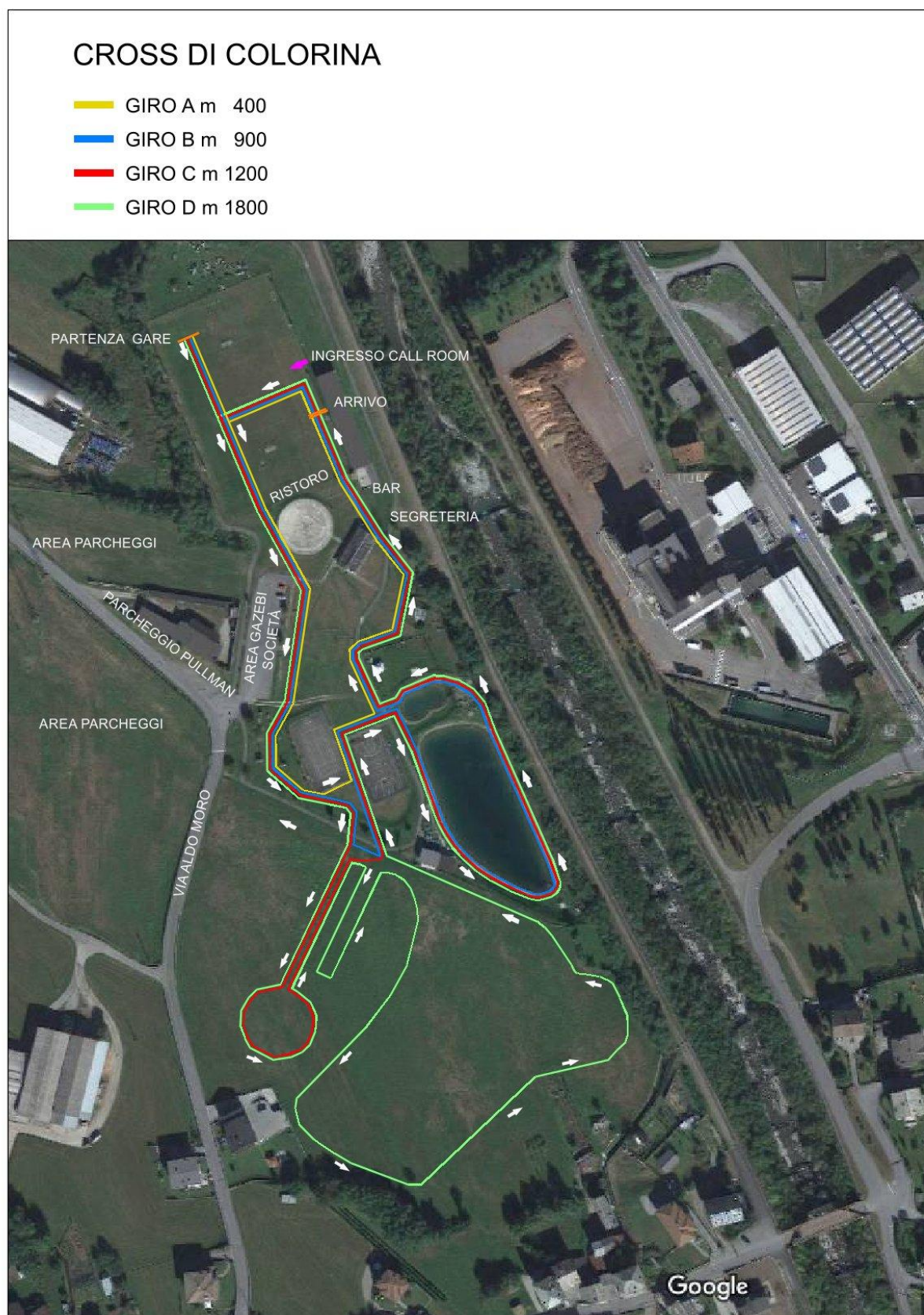

11) PREMIAZIONI

Le premiazioni avverranno in zona traguardo e verranno premiati:

- 1°, 2°, 3°, 4°, 5° classificato di ogni categoria giovanile, maschile e femminile, con prodotti tipici o tecnici (gare 5, 6, 7, 8, 9, 10)
- 1°, 2°, 3° classificato di ogni categoria FIDAL maschile e femminile, con prodotti tipici o tecnici (gare 11, 12, 13)
- 1^, 2^, 3^ squadra classificata, con il seguente punteggio, assegnato ad ogni categoria (escluso gare promozionali)
 - ✓ 30 punti al primo
 - ✓ 27 punti al secondo
 - ✓ 25 al terzo
 - ✓ di seguito a scalare di 2 punti fino all'ottavo che prende 15 punti
 - ✓ di seguito a scalare di un punto fino al 21° che prende 2 punti
 - ✓ di seguito un punto a tutti.

Non sono previsti premi in denaro.

Non sono previste premiazioni per le gare promozionali.

E' prevista una medaglia per tutti i partecipanti delle gare promozionali.

E' previsto un omaggio per tutti i partecipanti

12) RECLAMI

Eventuali reclami dovranno essere presentati alla giuria di arrivo, in prima istanza verbalmente, ed in seconda istanza al Giudice d'Appello entro 30 minuti dall'esposizione delle classifiche della categoria interessata, previo versamento di €. 100,00.

Nel caso in cui il reclamo verrà accettato, la somma versata verrà restituita.

Il comitato organizzatore declina ogni responsabilità per incidenti, danni o furti che potrebbero verificarsi prima, durante e dopo la manifestazione.

13) DICHIARAZIONE DI RESPONSABILITÀ

Per poter partecipare il concorrente deve conoscere e accettare il presente regolamento, essere in possesso di idoneo certificato medico per attività agonistica.

Con l'iscrizione alla gara l'atleta dichiara di conoscere e accettare il regolamento della manifestazione pubblicato sul sito istituzionale FIDAL e di conoscere i regolamenti FIDAL.

Dichiara inoltre espressamente, sotto la propria responsabilità, non solo di aver dichiarato la verità ma di esonerare gli organizzatori, la FIDAL, gli sponsor, le Amministrazioni Pubbliche e i Media Partner da ogni responsabilità, sia civile che penale, per danni a persone e/o cose da lui causati o a lui derivanti.

14) AVVERTENZE FINALI

2002 POLIS COLORINA si riserva di modificare il presente regolamento in qualunque momento, previa approvazione degli organi competenti, al fine di garantire una migliore organizzazione della manifestazione.

Eventuali modifiche a servizi, luoghi, percorsi e orari saranno comunicati ai partecipanti iscritti tramite portale: www.poliscolorina.it

Per quanto non contemplato nel presente regolamento valgono le norme Tecnico Statutarie regolamentari della FIDAL.

15) RESPONSABILI DI SETTORE

Servizio controllo gara :
Assistenza Sanitaria :
Responsabile SAFETY E SECURITY
Classifiche:
Direttore di gara
Addetto ai percorsi
Servizio segreteria
Addetto alle premiazioni
Speaker
Servizio fotografico
Servizio d'ordine

GRUPPO GIUDICI GARE FIDAL
CROCE ROSSA ITALIANA DI SONDRIO
Riccardo Dusci
EVODATA
Fabio Trivella
Giovanni Aili
Lorenzo Zamboni
Tiziano Aili
Fabiano Nana
Davide Vaninetti
CARABINIERI DI BERBENNO
E POLIZIA LOCALE

2002 POLIS COLORINA SONDRIO ASD

Il responsabile
Riccardo Dusci
telefono 340 2284181

